



Советский УЧИТЕЛЬ

ОРГАН ПАРТБЮРО, РЕКТОРАТА, МЕСТНОМА, КОМИТЕТА ВЛКСМ И ПРОФКОМА
ТОМСКОГО ГОСУДАРСТВЕННОГО ПЕДАГОГИЧЕСКОГО ИНСТИТУТА
ИМЕНИ ЛЕНИНСКОГО КОМСОМОЛА

Газета основана в 1933 г. ● № 22 (382) ● ПЯТНИЦА, 22 ИЮНЯ 1973 ГОДА ● Цена 1 коп.

Голосуем за партию, голосуем за мир



Организовано и четко прошли выборы на избирательных участках в общежитии № 2 и в главном корпусе пединститута. В 6 часов утра на избирательных участках было уже многолюдно (снимок внизу).

Впервые в этой важной гражданской миссии приняла участие студентка 417-й группы ФМФ Надежда Сильченко. Она одной из первых опустила в урну бюллетени с именами посланцев народа в районный, городской и областной Советы депутатов трудящихся (снимок сверху).

Вместе с сыном пришел проголосовать за партию, за мир, за счастливую жизнь конструктор манометрового завода Юрий Федорович Мурин (снимок слева).

Фото А. Петрова и Р. Окамура.

Студенты — активные избиратели

Празднично выглядел 17 июня холл общежития № 2 нашего института. Цветы, портрет В. И. Ленина, хорошо оформленные кабины... Здесь расположился избирательный участок № 28.

Задолго до 6 часов пришли сюда избиратели-студенты. 6 часов утра. Звучит Государственный Гимн Советского Союза. Студенты начинают голосовать. Первыми опустили свои бюллетени З. Брилякова, Т. Кабанова, А. Тиньгаева, В. Пономарев, А. Марченко. 484 группа, одна из лучших в институте, голосует, собравшись полностью. Одной из первых голосует 218 группа — лучшая на БХФ.

Четко работает участковая комиссия во главе с В. К. Нечаевой и М. И. Петровым, политинформатор В. И. Терсков.

К 12 часам дня проголосовало более 70 проц. избирателей, а к 1 часу — более 88 проц. Более активно проголосовали студенты ФМФ, ФФВ и БХФ. А вот часть студентов ФИЯ и ФРЯИЛ голосовала очень поздно, в 7—8 часов вечера. Положительной оценки заслуживает деятельность агитколлектива: 100 проц. избирателей проголосовало за выдвинутых кандидатов. Это говорит о высокой сознательности наших студентов.

С. СЫСОВА, член партбюро института.

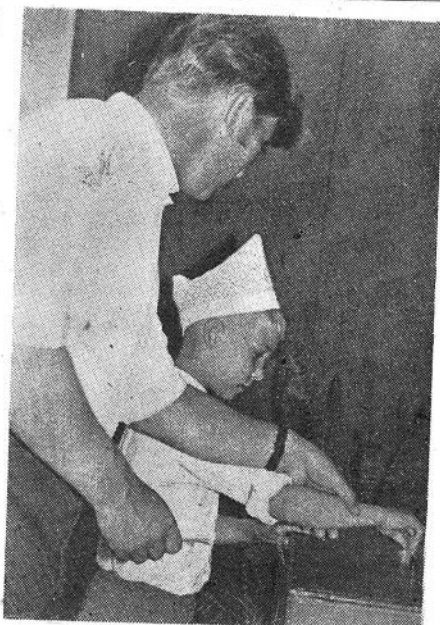

Июнь — пора экзаменов



Июнь — горячая пора для студентов. Горячая не только потому, что солнце греет пол-летнему беспощадно, а потому, главное, что июнь — пора экзаменов. Студенты дневного отделения и заочники сдают очередную сессию, выпускники — государственные экзамены...

А на смену им идут абитуриенты. Заканчиваются вступительные экзамены на заочном отделении, а не пройдет и

месяца, и институт заполнится многоголосым томоном вчерашних школьников, приехавших поступать в Томский педагогический.

НА СНИМКАХ: славной требовательного и доброжелательного экзаменатора пользуется доцент кафедры литературы С. Н. Астафьева (снимок слева); отлично сдал вступительные экзамены по математике М. Винниченко. З. А. Скрипка довольна и его ответом по физике.



Будет белокаменным город на Томи

С большим интересом наши избиратели заслушали доклад архитектора Нины Нилловны Истоминой «О перспективах развития города Томска». Она рассказала о том, что за последние годы Томск неузнаваемо изменился: быстрыми темпами растут новые корпуса заводских и фабричных зданий, пяти- и девятиэтажных жилых домов для студентов, рабочих и служащих.

Согласно принятому генеральному плану строительства большие изме-

нения произойдут в Кировском районе. Здесь развернется несколько громадных строек: в районе Нижней Зональной станции и разведка Предтеченский на левом берегу Томи напротив Васандайки.

Самая большая стройка запланирована в районе села Нелюбино, где наряду со строительством жилого массива на несколько тысяч жителей намечается строительство крупного, нефтяного хи-

мического комплекса. Подобные изменения намечается осуществить в Ленинском и Советском районах.

В перспективе исчезнут одноэтажные и двухэтажные деревянные дома, которые в составе жилого фонда города составляют 40—50 процентов. И Томск на реке Томи станет городом многоэтажным, белокаменным.

Г. ВДОВЕНКО.

Решение III Всесоюзной научной конференции по проблеме происхождения аборигенов Сибири и их языков.

ИТОГИ ВСЕСОЮЗНОГО НАУЧНОГО ФОРУМА

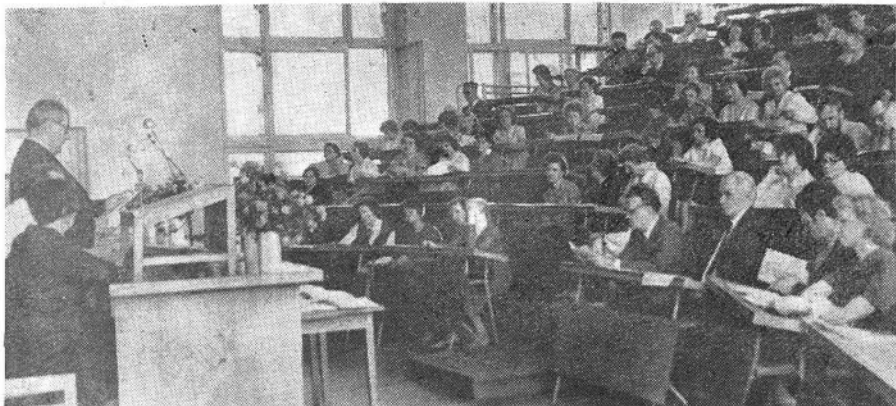

Завершила свою работу III Всесоюзная научная конференция по проблеме происхождения аборигенов Сибири и их языков. Конференция показала, что в нашей стране за последние годы наблюдается значительный интерес к этой проблеме. Проведено большое количество исследований по языкам Сибири, топонимике, археологии, этнографии и антропологии. Интерес этот обусловлен тем, что история народов Сибири не представляет собой проблему локального значения: она многочисленными нитями связана с древней историей народов Евразии и Америки.

Конференция подвела итоги исследований, обсудила пути и методы комплексного изучения проблемы происхождения аборигенов Сибири, во многом успешно работала над способами определения близкого и отдаленного родства народов и языков, наметила дальнейшие задачи исследования и пути его координации.

К числу первоочередных задач отнесены координация всей работы по проблеме происхождения аборигенов Сибири и их языков, дальнейшие интенсивные сборы материалов по морфологии и лексике языков народов Сибири, собирание и издание оригинального текстового материала у всех бесписьменных народов, словарей по кетскому и селькупскому языкам, составленных профессором А. П. Дульзоном.

Конференция просит Министерство просвещения СССР и РСФСР, Министерство высшего и среднего специального образования оказать Томскому пединституту имени Ленинского комсомола помощь в издании через академические издательства словарей по кетскому и селькупскому языкам.

Первостепенное значение приобретает разработка вопросов, связанных с изучением самодийских и кетского языков, их общности в типологическом и генеалогическом плане, общетеоретические исследования, вытекающие из данных этих языков.

Успешно продолжаются топонимические исследования основных районов Сибири ставят на повестку дня создание словаря географических названий Западной Сибири, для чего необходимо активизировать изучение подстилающего слоя топонимии, его классификацию по формальным признакам, определение ареалов и привязку к исторически известным языковым группам, а также всестороннее изучение топонимии отдельных языков и отдельных районов. Конференция считает необходимым для создания словаря объединение топонимистов Сибири при базе картотеки топонимов Западной Сибири при Томском государственном педагогическом институте им. Ленинского комсомола.

Лингвистическое обобщение в первую очередь должно вестись с устремлением произвести реконструкцию древнейшего общего состояния для каждой группы языков, что немаловажно сделать без самого широкого учета всех диалектных вариантов отдельных языков, являющихся основой внутренней реконструкции.

Для освещения результатов исследования и опубликования текстового

материала конференция считает необходимым продолжить систематическое издание ежегодника «Языки и топонимия Сибири».

Все достижения сибирского языковедения использовать при чтении вузовских лекционных курсов по введению в языковедение, общему языковедению и другим теоретическим дисциплинам.

Этническая привязка археологических культур является особенно перспективной при ретрогрессивном пути исследования, который начинается с установления времени контакта дописанной истории народа с

началом его письменного периода.

Для аборигенов Сибири — это памятники I-II тысячелетия н. э. вплоть до XVI—XVII вв. Этим ставится задача нахождения и раскопки памятников этого времени для всех народов Сибири.

В отношении народностей, для которых указанная задача до некоторой степени разрешена (тюрки, селькупы), необходимо провести исследования вглубь прошлого, начиная с XVII в.

По-прежнему остается актуальной задача поисков и исследования кетских памятников XVI—XVII в., расположенных в пределах Томской области.

Конференция считает целесообразным издание ежегодника для освещения результатов исследования и опубликования материалов по этнографии и археологии в одном из университетов или пединститутов Сибири с участием института истории, филологии и философии СО АН.

Отмечены высокий уровень всех представленных докладов; теоретическая ценность и новизна содержания; что свидетельствует о значительном росте советской науки в области изучения языка и культуры народов Советского Союза.

Конференция считает необходимым созвать IV Всесоюзной научной конференции по проблеме происхождения аборигенов Сибири и их языков в г. Томске в 1976 году совместно с Сибирским филиалом АН СССР.

Конференция поддерживает инициативу ректора и общественных организаций Томского пединститута, ставящих перед Министерством просвещения СССР и РСФСР вопрос о создании на базе картотеки топонимов и языков аборигенов народов Сибири научно-исследовательской лаборатории института по изучению проблемы происхождения аборигенов Сибири и их языков.

Конференция поддерживает инициативу ректора и общественных организаций Томского пединститута, ставящих перед Министерством просвещения СССР и РСФСР вопрос о создании на базе картотеки топонимов и языков аборигенов народов Сибири научно-исследовательской лаборатории института по изучению проблемы происхождения аборигенов Сибири и их языков.

Конференция поддерживает инициативу ректора и общественных организаций Томского пединститута, ставящих перед Министерством просвещения СССР и РСФСР вопрос о создании на базе картотеки топонимов и языков аборигенов народов Сибири научно-исследовательской лаборатории института по изучению проблемы происхождения аборигенов Сибири и их языков.

Конференция поддерживает инициативу ректора и общественных организаций Томского пединститута, ставящих перед Министерством просвещения СССР и РСФСР вопрос о создании на базе картотеки топонимов и языков аборигенов народов Сибири научно-исследовательской лаборатории института по изучению проблемы происхождения аборигенов Сибири и их языков.

Признание заслуг

Конференция отметила глубокую и плодотворную работу выдающегося исследователя языков, культур и истории аборигенов народов Сибири профессора А. П. Дульзона, создавшего при Томском пединституте большой научный центр в области изучения проблемы происхождения аборигенов и их языков.

В процессе разработки проблем этногенеза и взаимодействия языков древних аборигенов Сибири А. П. Дульзон изучил и описал языки чукотских и нижнеомских тюрков, кетов, селькупов. Это исследование сопровождалось изучением топонимии Сибири и созданием картотеки топонимов, которая представляет собой исключительную научную ценность.

Конференция отмечает, что большую плодотворную роль в разработке языковедческих и топонимических вопросов сыграли полезные записи и словарные материалы по языкам аборигенов Сибири, а также картотека топонимов Сибири. На их основе под руководством

А. П. Дульзона было написано 17 кандидатских диссертаций.

В настоящее время продолжает разработку данной проблемы по имеющимся материалам 30 человек, в том числе 11 кандидатов наук, из которых часть работает над темами докторских диссертаций.

НА СНИМКЕ: А. П. Дульзон среди студентов.



ИНТЕРВЬЮ

СЛОВО НАШИМ ГОСТЯМ

Редакция газеты «Советский учитель» обратилась к некоторым виднейшим ученым лингвистам, принявшим участие в работе конференции, с просьбой поделиться своими мыслями и личными впечатлениями об этом традиционном научном форуме по проблеме происхождения аборигенов Сибири и их языков.

Итак, слово нашим гостям.

А. Ю. КЮННАП, доктор филологических наук (г. Тарту).

Конференция эта, на мой взгляд, очень важная. Я должен признать, что у нас еще очень мало знают о том, что делается в Томском педагогическом институте. Мы до сих пор не знали о размахе и научном уровне исследований, а это — самое главное, конечно. 3-я конференция — очень хорошая возможность убедиться в том, что здесь

работа ведется на высоком уровне, собраны огромные материалы. И хочется пожелать, чтобы они обязательно были, как можно быстрее, опубликованы.

Г. А. МЕНОВЩИКОВ, профессор (г. Ленинград).

Нынешняя конференция — доказательство большой теоретической значимости проведенных за последние годы исследований в области лингвистики, топонимии, этнографии, археологии Си-

бири. К этой важной работе по инициативе профессора Дульзона были привлечены не только его ближайшие ученики из городов Сибири и, особенно, из Томска, но и ученые Москвы, Ленинграда, ряда республиканских научных центров.

Отрадно отметить, что наряду с большой преподавательской работой, сотрудники Томского пединститута сумели выпустить серию сборников по проблемам изучения язы-

ков и культуры древних и современных коренных народностей Сибири. Эта работа по изданию научных исследований должна получить поддержку со стороны Министерства просвещения СССР и РСФСР и продолжена в последующие годы.

Н. М. ТЕРЕЩЕНКО, профессор (г. Ленинград).

Я считаю, что конференция прошла очень успешно. Оргкомитет сделал очень большую работу. Привлечены видные ученые из разных городов Советского Союза, и те контакты, которые сей-

час установились, будут дальше крепнуть и развиваться. На секциях, участником которой я являлся, общий уровень докладов по сравнению с предыдущей конференцией вырос значительно, и доклады аспирантов в ряде случаев мало чем отличались от докладов специалистов, научных работников. Хотелось бы отметить, что работниками Томского пединститута проведена колоссальная и очень важная работа по сосредоточению в одном месте материалов, картотеки и библиотеки покойного профессора Дульзона.

Хотелось бы отметить, что работниками Томского пединститута проведена колоссальная и очень важная работа по сосредоточению в одном месте материалов, картотеки и библиотеки покойного профессора Дульзона.